

# PROTOCOLOS

## PARA LA ATENCIÓN DE LA VIOLENCIA ESCOLAR





PERÚ

Ministerio  
de Educación

Marilú Martens Cortés

**Ministra de Educación**

Daniel Anavitarte Santillana

**Director de la Dirección General de la Dirección de Calidad de la Gestión Escolar**

Mariella Zapata Tipián

**Directora de Dirección de Gestión Escolar**

**Equipo técnico responsable**

Inés Lazarte Heraud

Javier Urbina Languasco

Patricia Malpartida Antón

Marco Torres Ruiz

Patricia Giraldo Waagner

Carmen Flores Rosas

Freddy Sánchez Mendoza

Segundo Mondragón Campuzano

Pablo Morales Mendoza

**Diseño y diagramación**

Lorena Espinoza Lozada

**Primera edición, julio 2017**

**Ministerio de Educación**

Todos los derechos reservados.

Prohibida la reproducción de este material por cualquier medio, total o parcialmente, sin permiso expreso de los editores.

# I. PRESENTACIÓN



Los **Protocolos para la Atención de la Violencia Escolar** tienen como objetivo ofrecer a las escuelas los procedimientos para una atención oportuna, efectiva y reparadora de las situaciones de violencia y acoso que pudieran presentarse en sus instituciones.

Estos procedimientos de atención son liderados por el director junto con el coordinador de tutoría y el responsable de convivencia escolar del Comité de Tutoría y Orientación Educativa, siendo también muy importante el apoyo de los tutores, los docentes, los familiares y los estudiantes.

Para este fin se presentan cinco (5) protocolos diferenciados según el tipo de violencia y el agresor, de la siguiente manera:

## A. SITUACIONES DE VIOLENCIA ENTRE ESTUDIANTES

**Protocolo 1:** violencia psicológica y física (sin lesiones)

**Protocolo 2:** violencia sexual y física (con lesiones y/o armas)

## B. SITUACIONES DE VIOLENCIA DEL PERSONAL DE LA IE HACIA ESTUDIANTES

**Protocolo 3:** violencia psicológica

**Protocolo 4:** violencia física

**Protocolo 5:** violencia sexual

Asimismo, debido a su complejidad, la atención de la violencia requiere la intervención de diferentes servicios especializados (sociales, policiales, judiciales, de salud, etc.), que garanticen un procedimiento respetuoso de los derechos de las niñas, niños y adolescentes, con celeridad, justicia y sin revictimización.

Es por ello que los **protocolos** proponen a las escuelas una aproximación multisectorial e interdisciplinaria para el abordaje de las situaciones de violencia escolar, promoviendo coordinaciones y relaciones de cooperación con instituciones públicas y privadas con el objetivo de establecer redes locales preparadas para brindar una atención integral ante cualquier situación de violencia escolar que pudiera presentarse.

Finalmente, es importante señalar que los **protocolos** tienen principalmente un carácter orientador y deben ser tomados como criterios de actuación. A partir de ellos, las escuelas pueden decidir las medidas más adecuadas a seguir de acuerdo a las características de sus contextos sociales, territoriales y recursos cercanos, aunque siempre de acuerdo a las disposiciones legales vigentes.

## II. MARCO NORMATIVO

Los **protocolos** sustentan sus orientaciones en el marco normativo nacional vigente. Por lo tanto, toda acción de la escuela que busque atender una situación de violencia debe tener en cuenta las siguientes normas:

NORMATIVIDAD	DESCRIPCIÓN
<p><b>LEY N.° 27337, CÓDIGO DE LOS NIÑOS Y ADOLESCENTES</b></p>	<p>Explicita la responsabilidad del Estado y la sociedad civil en cuanto a la protección integral a los niños, niñas y adolescentes frente a todo tipo de violencia (física, psicológica, sexual, trata y todas las demás formas de explotación).</p> <p>El artículo 18 destaca la responsabilidad del director de la escuela en comunicar a las autoridades competentes los incidentes de violencia contra los estudiantes.</p>
<p><b>LEY N.° 29719 LEY QUE PROMUEVE LA CONVIVENCIA SIN VIOLENCIA EN LAS INSTITUCIONES EDUCATIVAS</b></p>	<p>Demanda mecanismos para diagnosticar, prevenir, evitar, sancionar y erradicar específicamente el acoso (bullying) entre estudiantes.</p> <p>Su reglamento ha sido aprobado por el Decreto Supremo N.° 010-2012-ED.</p>
<p><b>LEY N.° 29733 LEY DE PROTECCIÓN DE DATOS PERSONALES</b></p>	<p>Busca garantizar el derecho a la protección de los datos personales, a través de su adecuado tratamiento por las entidades públicas y privadas.</p> <p>Su reglamento ha sido aprobado por el Decreto Supremo N.° 003-2013-JUS.</p>
<p><b>LEY N.° 29944 LEY DE REFORMA MAGISTERIAL</b></p>	<p>El artículo 44 establece que el director de la escuela debe separar preventivamente al docente y comunicar a la UGEL cuando este incurra en actos de violencia que atenten contra los derechos fundamentales de las personas; así como cuando exista una denuncia administrativa o judicial por presunto delito de violación contra la libertad sexual u hostigamiento sexual en agravio de un estudiante.</p>
<p><b>LEY N.° 30403 LEY QUE PROHÍBE EL USO DEL CASTIGO FÍSICO Y HUMILLANTE CONTRA LOS NIÑOS, NIÑAS Y ADOLESCENTES</b></p>	<p>Contribuye a la protección de los derechos de los niños, niñas y adolescentes prohibiendo todo tipo de castigo físico y humillante.</p>
<p><b>LEY N.° 30466, LEY QUE ESTABLECE PARÁMETROS Y GARANTÍAS PROCESALES PARA LA CONSIDERACIÓN PRIMORDIAL DEL INTERÉS SUPERIOR DEL NIÑO</b></p>	<p>Establece parámetros y garantías procesales para la consideración del interés superior del niño en los procesos y procedimientos en los que estén inmersos los derechos de los niños y adolescentes; en el marco de lo establecido en la Convención sobre los Derechos del Niño de las Naciones Unidas.</p>
<p><b>RESOLUCIÓN MINISTERIAL N.° 0519-2012-ED</b></p>	<p>Aprueba la Directiva N.° 019-2012-MINEDU-/VMGI-OET "Lineamientos para la Prevención y Protección de las y los Estudiantes contra la Violencia Ejercida por Personal de las Instituciones Educativas".</p>
<p><b>RESOLUCIÓN VICEMINISTERIAL N.° 091-2015-MINEDU</b></p>	<p>Regula las disposiciones a las que se sujetan los procesos administrativos disciplinarios seguidos a los docentes de la Carrera Pública Magisterial que incurran en faltas de carácter disciplinario.</p>

### III. PROCEDIMIENTO PARA LA ATENCIÓN DE CASOS

El director es el responsable de garantizar la atención oportuna, efectiva y reparadora de los casos de violencia que puedan darse en la institución educativa. El Comité de Tutoría y Orientación Educativa orienta este proceso. Por lo tanto, entre sus miembros debe contar con un responsable de convivencia escolar por cada nivel educativo, el cual tiene a su cargo estos procedimientos de atención teniendo en cuenta los **protocolos**.

Toda intervención que realice la escuela debe estar basada en un enfoque de derechos que reconozca en la niñez y adolescencia su condición de ciudadanos y priorice su interés superior, además de abstenerse de cualquier medida violenta o discriminatoria.

Asimismo, para lograr una atención adecuada de los casos de violencia, resulta fundamental que la escuela mantenga alianzas y relaciones de cooperación con instituciones públicas y privadas de su localidad, a fin de consolidar una red de apoyo que facilite el acceso a servicios especializados de atención a los involucrados en el momento en que se den las situaciones.

#### 3.1 PASOS

En cada uno de los **protocolos** el procedimiento de atención de casos de violencia escolar se realiza a través de los siguientes pasos:

PASOS	DESCRIPCIÓN
<b>ACCIÓN</b>	Son las medidas adoptadas por la escuela para atender los casos de violencia escolar y proteger a los estudiantes involucrados.
<b>DERIVACIÓN</b>	Es el traslado de la víctima y/o el agresor a servicios externos especializados de atención de la violencia, si fuese necesario.
<b>SEGUIMIENTO</b>	Es el acompañamiento y la supervisión del bienestar de los estudiantes, así como la restauración de la convivencia afectada y la verificación del cese de todo tipo de agresión.
<b>CIERRE</b>	Es la finalización de la atención del caso cuando se hayan cumplido todos los pasos previos. Debe garantizarse la continuidad educativa del estudiante involucrado en el hecho de violencia, así como su protección y acogida.

### 3.2 LIBRO DE REGISTRO DE INCIDENCIAS

El libro de registro de incidencias es un documento para el registro de las situaciones de violencia que se dan en la escuela, tanto entre estudiantes como del personal de la escuela hacia los estudiantes.

De acuerdo al artículo 11 de la Ley N.° 29719, Ley que Promueve la Convivencia Sin Violencia en las Instituciones Educativas, toda institución educativa debe contar con un libro de registro de incidencias donde se anotan las situaciones de violencia escolar comunicadas por cualquier integrante de la comunidad educativa, así como el procedimiento seguido para atender cada caso.

El director es el responsable de mantener actualizado el libro de registro de incidencias, y de garantizar su uso adecuado. De considerarlo necesario, puede delegar esta función al responsable de convivencia.

Este libro forma parte del acervo documentario de la institución educativa y la información contenida es de carácter reservado y confidencial.

### 3.3 PORTAL SíseVe

El portal SíseVe es una aplicación virtual alojada en la dirección [www.siseve.pe](http://www.siseve.pe), la cual permite que cualquier persona pueda reportar un caso de violencia escolar.

La afiliación al SíseVe por parte de la DRE, la UGEL y de las instituciones educativas es obligatoria y es realizada por el director. La responsabilidad de su administración en la DRE y UGEL puede derivarse a quien se considere pertinente, mientras que en el caso de la institución educativa la administración estará a cargo del responsable de convivencia escolar, integrante del Comité de Tutoría y Orientación Educativa.

Todo caso de violencia escolar de que se tenga conocimiento en la escuela debe ser reportado en el portal SíseVe. Si el caso ya ha sido reportado por alguna otra persona, la escuela afiliada toma conocimiento del reporte por una notificación dirigida a la cuenta de usuario que administra el portal en esa escuela. El reporte da inicio al proceso de atención, el cual sigue las pautas indicadas en los **protocolos**. Mientras dure el proceso de atención, el responsable de convivencia escolar es el encargado de consignar en el portal la información referente a cada uno de los pasos antes descritos.

Así, a través de este portal las instancias de gestión educativa descentralizada pueden dar seguimiento a los casos de violencia escolar mediante un trabajo colaborativo e interconectado. El reporte de casos permite la consolidación y el manejo de información actualizada sobre la situación de violencia en las instituciones educativas, así como su tratamiento a nivel regional y nacional.

Cabe recordar que la información contenida en el portal SíseVe es reservada, a fin de garantizar su seguridad y el adecuado desenvolvimiento de las acciones. Los datos personales del reportante son confidenciales y solo pueden ser conocidos, bajo responsabilidad, por los especialistas del Ministerio de Educación a cargo de la administración del portal SíseVe.

### 3.4 CIERRE DE CASOS

Antes de dar por culminada la atención de un caso de violencia escolar, la escuela debe garantizar que se hayan cumplido con ciertos criterios. Así, el cierre de un caso en el SíseVe se dará:

- a. Cuando ha cesado la violencia y se han implementado medidas de protección, las cuales incluyen el acompañamiento socioafectivo a los estudiantes involucrados y el restablecimiento de la convivencia.
- b. En los casos de violencia sin lesiones entre estudiantes; cuando los familiares y los estudiantes involucrados han cumplido con los compromisos asumidos para la mejora de la convivencia y el cese de la violencia. Debe estar garantizado el seguimiento a los compromisos por parte de los tutores.
- c. En casos de violencia escolar con lesiones entre estudiantes; cuando el caso se ha comunicado a la Policía Nacional o al Ministerio Público y se ha garantizado el cese de la violencia y las medidas de protección y acompañamiento a los estudiantes involucrados.
- d. En casos de incidentes de violencia psicológica cometida por personal de la institución educativa en agravio de los estudiantes; cuando el hecho ha sido informado a la UGEL y se ha asegurado el cese de la violencia y las medidas de protección y acompañamiento los estudiantes involucrados.
- e. En casos en que el hecho de violencia cometida por personal de la institución educativa en agravio del estudiante constituye un presunto delito de violación a la libertad sexual, hostigamiento sexual y/o lesiones; cuando se pone a disposición de la UGEL al presunto agresor como medida preventiva y el hecho ha sido denunciado en la Policía Nacional o al Ministerio Público. Asimismo, se deben haber tomado las medidas de protección necesarias para garantizar la seguridad del estudiante, así como su recuperación física y psicológica.

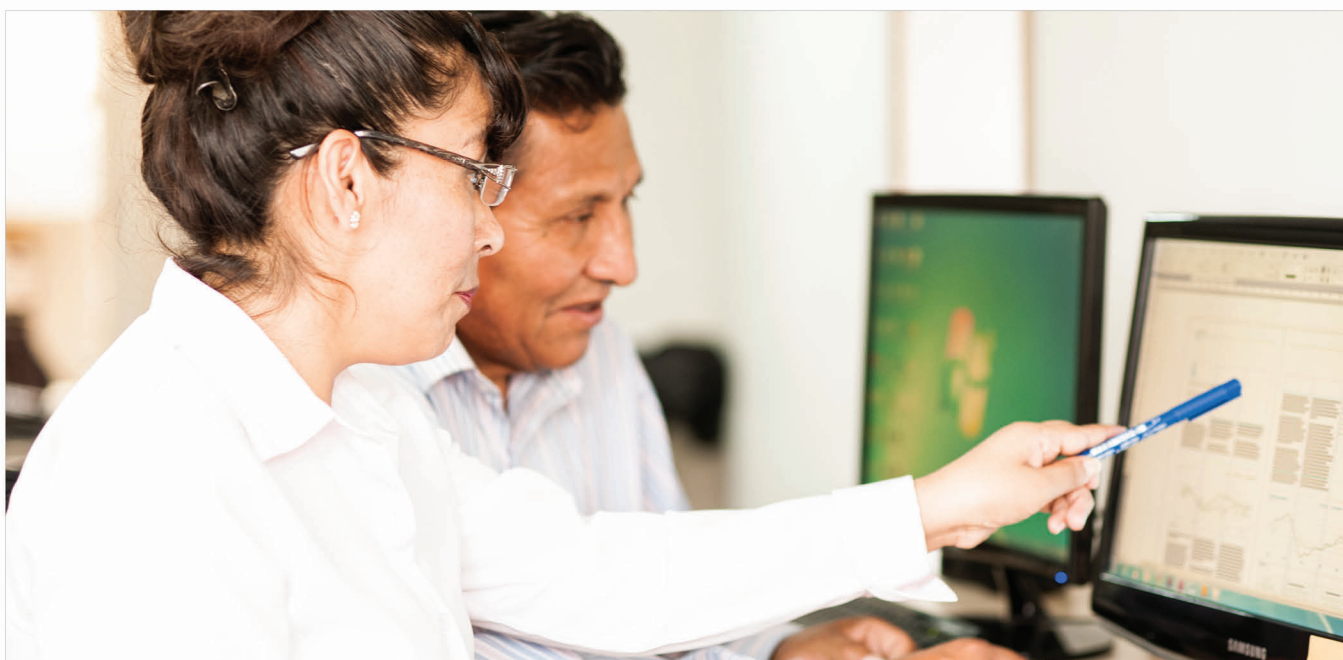

## IV. PROTOCOLOS PARA LA ATENCIÓN DE LA VIOLENCIA ESCOLAR

A continuación se presentan los **protocolos** de acuerdo al tipo de violencia y agresor. Sin embargo, como medida previa a cualquier atención de violencia es necesario tener en cuenta ciertos criterios generales.

### 4.1 CRITERIOS GENERALES PARA LA ATENCIÓN

- a. Garantizar que toda intervención sea respetuosa de las leyes vigentes y de los derechos humanos, haciendo prevalecer el interés superior de los niños, niñas y adolescentes.
- b. Adoptar inmediatamente las acciones necesarias para el cese de los hechos de violencia reportados, evitando su continuidad y neutralizando cualquier exposición riesgosa para los estudiantes.
- c. Rechazar cualquier tipo de negociación, conciliación o acuerdo, ya sea oral o escrito, entre el agresor, el director, los estudiantes, los padres de familia o cualquier otra persona involucrada en la situación denunciada.
- d. Mantener una comunicación constante y fluida con los padres de familia o apoderados, informándoles de los pasos a seguir y contando con su autorización para llevar a cabo las acciones necesarias.
- e. Evitar realizar cualquier tipo de acción que pueda revictimizar la estudiante, como confrontarlo con su agresor, entrevistarlo más de una vez o hacerle preguntas que puedan afectarle.
- f. Asegurar la permanencia escolar de los estudiantes agredidos, así como de los estudiantes agresores, sin desatender su recuperación.
- g. Mantener la confidencialidad, privacidad y reserva que el caso amerita, no divulgando los alcances o resultados de la investigación que se realice.
- h. Adjuntar en el portal SíseVe los documentos en formato digital que sustenten las acciones tomadas en cada paso del proceso de atención.
- i. Si el director es el causante del hecho de violencia, la denuncia la puede realizar cualquier integrante de la comunidad educativa.

A modo de síntesis, puede tomarse en consideración la siguiente tabla para determinar qué hacer y qué no frente a una situación de violencia escolar:





## QUÉ NO HACER



Confrontar al agresor con el estudiante agredido



Ocultar a los padres de familia un incidente de violencia escolar que involucre a su hijo(a)



Revictimizar a los estudiantes, presentando el caso de violencia escolar públicamente



Hacer caso omiso a un incidente de violencia escolar



Demorar la derivación de un estudiante a los servicios de salud



Exponer a los estudiantes agresores a sanciones punitivas (expulsión)



Suscribir actas de conciliación donde se obligue a la familia a no denunciar la agresión cometida por un adulto que trabaja en la IE



## QUÉ HACER



No juzgar el testimonio del estudiante agredido. Verificar información



Comunicarse inmediatamente con los padres de familia o apoderados. Mostrarles los pasos a seguir



Cuidar la confidencialidad de la información de los estudiantes. Proteger sus datos personales



Comunicar inmediatamente los casos de violencia a la autoridad correspondiente



Actuar con prontitud para garantizar la protección de los estudiantes



Apoyar y orientar a los estudiantes agresores, porque suelen ser víctimas de otros tipos de violencia



Sentar la denuncia, durante las primeras 24 horas de conocido el caso de violencia física o sexual cometida por un personal de la IE, ante el Ministerio Público o comisaría de su jurisdicción. Asimismo, informar el hecho a la UGEL/DRE

# **PROTOSCOLOS PARA LA ATENCIÓN DE LA VIOLENCIA ESCOLAR**

## PROTOCOLO 1 (ENTRE ESTUDIANTES)

Violencia psicológica y/o física (sin lesiones)

PASO	INTERVENCIÓN	RESPONSABLE	INSTRUMENTO	PLAZO
<b>ACCIÓN</b>	<ul style="list-style-type: none"> <li>Entrevistar a los estudiantes por separado (evitar revictimización).</li> <li>Recabar con prudencia información adicional de estudiantes testigos, docentes y personal de la IE, de ser necesario.</li> <li>Establecer con los estudiantes involucrados las medidas reguladoras y acuerdos a ser asumidos para reparar la situación.</li> <li>Convocar a los padres de familia o apoderados de los estudiantes involucrados para informarles sobre la situación de violencia presentada, las medidas a adoptarse y los acuerdos para la mejora de la convivencia.</li> <li>Coordinar con el tutor el desarrollo de sesiones y otras actividades relacionadas a prevenir situaciones de violencia escolar en el aula.</li> <li>Anotar el hecho de violencia en el libro de registro de incidencias y reportarlo en el portal SíseVe.</li> <li>Informar el hecho y las acciones desarrolladas al CONEI.</li> </ul>	<p style="text-align: center;">Director</p> <p style="text-align: center;">Responsable de convivencia</p> <p style="text-align: center;">Docentes</p>	<p style="text-align: center;">Cartas de compromiso (modelo portal SíseVe)</p> <p style="text-align: center;">Portal SíseVe</p> <p style="text-align: center;">Libro de registro de incidencias</p> <p style="text-align: center;">Informe al CONEI</p>	<p style="text-align: center;">Desde el conocimiento del hecho de violencia, hasta un máximo de siete días útiles</p>
<b>DERIVACIÓN</b>	<ul style="list-style-type: none"> <li>Orientar a los padres de familia o apoderados de los estudiantes involucrados sobre los servicios de salud disponibles para la atención psicológica o médica, de ser necesaria.</li> </ul>	<p style="text-align: center;">Responsable de convivencia</p>	<p style="text-align: center;">Suscripción de un acta</p>	<p style="text-align: center;">De acuerdo a la necesidades de los estudiantes</p>
<b>SEGUIMIENTO</b>	<ul style="list-style-type: none"> <li>Reunirse con el tutor del aula y conocer el avance de las acciones realizadas para mejorar la convivencia entre los estudiantes.</li> <li>Solicitar informes escritos a las instituciones donde se derivaron a los estudiantes.</li> <li>Promover reuniones periódicas con los estudiantes involucrados o padres de familia o apoderados para dar seguimiento a las acciones acordadas y dejar constancia en un acta.</li> <li>Verificar la continuidad educativa de los estudiantes involucrados.</li> </ul>	<p style="text-align: center;">Director</p> <p style="text-align: center;">Responsable de convivencia</p>	<p style="text-align: center;">Ficha de seguimiento.</p> <p style="text-align: center;">Portal SíseVe</p> <p style="text-align: center;">Acta</p>	<p style="text-align: center;">Es una acción permanente</p>
<b>CIERRE</b>	<ul style="list-style-type: none"> <li>Cerrar el caso cuando el hecho de violencia ha cesado y se evidencian mejoras en la convivencia. Además, se debe garantizar la protección de los estudiantes involucrados, así como su permanencia en la escuela.</li> <li>Informar a los padres de familia o apoderados de los estudiantes involucrados sobre el desarrollo de las acciones.</li> <li>Informar al CONEI sobre el cierre del caso.</li> </ul>	<p style="text-align: center;">Responsable de convivencia</p>	<p style="text-align: center;">Portal SíseVe</p> <p style="text-align: center;">Documentos sustentatorios</p>	<p style="text-align: center;">Cuando el hecho de violencia ha cesado</p>

## PROTOCOLO 2 (ENTRE ESTUDIANTES)

Violencia sexual y/o física (con lesiones y/o armas)

PASO	INTERVENCIÓN	RESPON-SABLE	INSTRUMEN-TO	PLAZO
<b>ACCIÓN</b>	<ul style="list-style-type: none"> <li>En caso de violencia sexual, orientar y acompañar a los padres de familia o apoderados del estudiante agredido a la Policía Nacional o al Ministerio Público.</li> <li>En caso de violencia física, orientar y acompañar a los padres de familia o apoderados del estudiante agredido a un servicio de salud y después acudir a la Policía Nacional o al Ministerio Público.</li> <li>En caso que no se ubique a los padres de familia o apoderados, acompañar al estudiante a los servicios antes mencionados.</li> <li>Anotar el hecho de violencia en el libro de registro de incidencias y reportarlo en el portal SíseVe.</li> <li>Coordinar con el tutor el desarrollo de sesiones y otras actividades relacionadas a prevenir las situaciones de violencia escolar.</li> <li>Informar el hecho y las acciones desarrolladas al CONEI y a la UGEL, guardando la confidencialidad del caso.</li> </ul>	<p style="text-align: center;">Director</p> <p style="text-align: center;">Responsable de convivencia</p> <p style="text-align: center;">Docentes</p>	<p style="text-align: center;">Acuerdos o actas.</p> <p style="text-align: center;">Informe a la UGEL sobre los hechos suscitados y sobre la derivación a las instancias correspondientes.</p> <p style="text-align: center;">Informe al CONEI.</p> <p style="text-align: center;">Portal SíseVe.</p> <p style="text-align: center;">Libro de registro de incidencias</p>	De inmediato y dentro de las 24 horas de haber conocido el hecho de violencia.
<b>DERIVACIÓN</b>	<ul style="list-style-type: none"> <li>Orientar a los padres de familia o apoderados para que accedan al apoyo especializado del CEM, la DEMUNA o del Centro de Asistencia Legal Gratuita del MINJUS.</li> </ul>	<p style="text-align: center;">Director</p> <p style="text-align: center;">Responsable de convivencia</p>	Suscripción de un acta	De acuerdo a las necesidades de los estudiantes
<b>SEGUIMIENTO</b>	<ul style="list-style-type: none"> <li>Reunirse con el tutor del aula para evaluar la continuidad educativa de los estudiantes, las medidas de protección implementadas, y las estrategias a seguir.</li> <li>Solicitar informes escritos a las instituciones adonde se han derivado a los estudiantes.</li> <li>Acompañar el trabajo en el aula de los estudiantes involucrados, para asegurar un manejo adecuado de la situación.</li> <li>En caso de violencia física, promover reuniones periódicas con los padres de familia o apoderados para asegurar el cumplimiento de los compromisos acordados para la mejora de la convivencia y dejar constancia en un acta.</li> <li>En caso de violencia sexual, promover reuniones periódicas con los docentes y los padres de familia o apoderados para asegurar una restitución adecuada del estudiante agredido.</li> </ul>	<p style="text-align: center;">Director</p> <p style="text-align: center;">Responsable de convivencia</p>	<p style="text-align: center;">Ficha de seguimiento</p> <p style="text-align: center;">Portal SíseVe</p> <p style="text-align: center;">Acta</p>	Es una acción permanente
<b>CIERRE</b>	<ul style="list-style-type: none"> <li>Cerrar el caso de un hecho de violencia sexual cuando se ha verificado el desarrollo de estrategias para la prevención de la violencia sexual y que no exista riesgo para los estudiantes involucrados.</li> <li>Cerrar el caso de un hecho de violencia física cuando la violencia haya cesado y se haya garantizado la protección de los estudiantes involucrados, su permanencia en la escuela y se evidencien mejoras en la convivencia escolar.</li> <li>En ambos casos se debe garantizar la continuidad educativa de los estudiantes involucrados.</li> <li>Informar al CONEI y a la UGEL sobre el cierre del caso.</li> </ul>	<p style="text-align: center;">Director o Directora</p> <p style="text-align: center;">Responsable de convivencia</p> <p style="text-align: center;">Tutor o tutora</p>	<p style="text-align: center;">Portal SíseVe</p> <p style="text-align: center;">Documentos sustentatorios</p>	Cuando se tenga información de la atención por los servicios.

## PROTOCOLO 3 (PERSONAL DE LA IE A ESTUDIANTES)

### Violencia psicológica

PASO	INTERVENCIÓN	RESPONSABLE	INSTRUMENTO	PLAZO
<b>ACCIÓN</b>	<ul style="list-style-type: none"> <li>Proteger al estudiante agredido cesando todo hecho de violencia y evitando una nueva exposición. Si el agresor continúa en la IE, tomar las medidas necesarias para evitar posibles contactos que generen malestar al estudiante agredido y al resto de los estudiantes.</li> </ul>	Director  Responsable de convivencia		Dentro de las 24 horas de conocido el hecho
	<ul style="list-style-type: none"> <li>Reunión con los padres de familia o apoderados del estudiante. De no existir una denuncia escrita, se levanta un acta de denuncia donde se describen los hechos ocurridos y se establecen las medidas de protección.</li> </ul>		Acta de denuncia	
	<ul style="list-style-type: none"> <li>Comunicar el hecho a la UGEL, remitiendo acta de denuncia suscrita por los padres de familia o apoderados. Asimismo, orientarlos para comunicar el hecho a la Policía Nacional o al Ministerio Público.</li> </ul>	Director	Oficio a la UGEL para que se tomen las acciones administrativas correspondientes  Oficio comunicando el hecho al Ministerio Público	
	<ul style="list-style-type: none"> <li>Coordinar con el Comité de TOE para establecer un plan de acompañamiento al estudiante afectado.</li> </ul>			
	<ul style="list-style-type: none"> <li>Anotar el hecho de violencia en el Libro de Registro de Incidencias y reportarlo en el portal SíseVe.</li> </ul>	Responsable de convivencia	Libro de registro de incidencias  Portal SíseVe	
<b>DERIVACIÓN</b>	<ul style="list-style-type: none"> <li>Orientar a los padres de familia o apoderados para la derivación del estudiante afectado a un servicio de salud para la atención especializada.</li> </ul>	Responsable de convivencia	Ficha de derivación. (Modelo en portal SíseVe)	De acuerdo a la necesidad del estudiante
<b>SEGUIMIENTO</b>	<ul style="list-style-type: none"> <li>Asegurar que el estudiante continúe asistiendo a clases y reciba el apoyo emocional y académico respectivo.</li> </ul>	Director		Acción permanente
	<ul style="list-style-type: none"> <li>Reunirse con el tutor del aula para conocer el avance de las acciones realizadas para fortalecer los aspectos socioemocionales y pedagógicos del estudiante.</li> </ul>	Responsable de convivencia	Ficha de seguimiento. (Modelo en portal SíseVe)	
	<ul style="list-style-type: none"> <li>Convocar a reuniones periódicas a los padres de familia o apoderados del estudiante para informar las acciones ejecutadas.</li> </ul>	Responsable de convivencia	Portal SíseVe	
	<ul style="list-style-type: none"> <li>En caso se haya derivado al estudiante a un servicio especializado, solicitar un informe de progreso al mismo.</li> </ul>	Director		
<b>CIERRE</b>	<ul style="list-style-type: none"> <li>Se cierra el caso cuando el hecho de violencia ha cesado y se ha garantizado la protección del estudiante afectado, su permanencia en la escuela y se evidencian mejoras en la dimensión socioemocional. Dicha medida se informa a los padres o apoderados.</li> </ul>	Responsable de convivencia	Portal SíseVe  Documentos sustentatorios	Cuando se tenga información de la atención por los servicios

## PROTOCOLO 4 (PERSONAL DE LA IE A ESTUDIANTES)

### Violencia física

PASO	INTERVENCIÓN	RESPONSABLE	INSTRUMENTO	PLAZO
<b>ACCIÓN</b>	<ul style="list-style-type: none"> <li>Asegurar la atención médica inmediata al estudiante.</li> </ul>	Director	Actas	Dentro de las 24 horas de conocido el hecho
	<ul style="list-style-type: none"> <li>Reunirse con los padres de familia o apoderados del estudiante. De no existir una denuncia escrita se levanta un acta de denuncia en el que se describen los hechos ocurridos y se establecen las medidas de protección.</li> </ul>			
	<ul style="list-style-type: none"> <li>Comunicar el hecho a la UGEL, remitiendo acta de denuncia suscrita por los padres de familia o apoderados. Asimismo orientarlos para comunicar el hecho a la Policía Nacional o al Ministerio Público.</li> </ul>			
	<ul style="list-style-type: none"> <li>Supervisar al presunto agresor para evitar posibles represalias contra el estudiante.</li> </ul>			
	<ul style="list-style-type: none"> <li>Anotar el hecho de violencia en el libro de registro de incidencias y reportarlo en el portal SíseVe.</li> </ul>			
<b>DERIVACIÓN</b>	<ul style="list-style-type: none"> <li>Brindar orientación a los padres de familia o apoderados del estudiante para que accedan al apoyo del Centro de Emergencia Mujer, la DEMUNA, el Centro de Asistencia Legal Gratuita del MINJUS u otro servicio de salud que sea necesario.</li> </ul>	Responsable de convivencia	Ficha de derivación. (Modelo en portal SíseVe)	De acuerdo a la necesidades de los estudiantes
<b>SEGUIMIENTO</b>	<ul style="list-style-type: none"> <li>Asegurar que el estudiante agredido continúe asistiendo a clases y se le brinde el apoyo emocional y pedagógico respectivo.</li> </ul>	Director	Ficha de seguimiento. (Modelo en Portal SíseVe)  Portal SíseVe	Acción permanente
	<ul style="list-style-type: none"> <li>Promover reuniones periódicas con los padres de familia o apoderados del estudiante para dar seguimiento a las acciones acordadas.</li> </ul>	Responsable de convivencia	Ficha de seguimiento (Modelo en Portal SíseVe)  Portal SíseVe	Acción permanente.
<b>CIERRE</b>	<ul style="list-style-type: none"> <li>Se cierra el caso cuando se ha garantizado la protección del estudiante, su continuidad educativa y se encuentra recibiendo soporte socioemocional especializado.</li> </ul>	Responsable de convivencia	Portal SíseVe  Documentos sustentatorios	Cuando se tenga información de la atención por los servicios

## PROTOCOLO 5 (PERSONAL DE LA IE A ESTUDIANTES)

### Violencia sexual

PASO	INTERVENCIÓN	RESPONSABLE	INSTRUMENTO	PLAZO
<b>ACCIÓN</b>	<ul style="list-style-type: none"> <li>Reunión con los padres de familia o apoderados del estudiante. De no existir una denuncia escrita, se levanta un acta de denuncia donde se describen los hechos ocurridos y se establecen medidas de protección.</li> </ul>	Director	Actas	Dentro de las 24 horas de conocido el caso
	<ul style="list-style-type: none"> <li>Comunicar el hecho al Ministerio Público o a la Policía Nacional, remitiendo la denuncia escrita o el acta de denuncia suscrita por los padres de familia o apoderados.</li> </ul>		Oficio comunicando el hecho a la Policía Nacional o al Ministerio Público	
	<ul style="list-style-type: none"> <li>Comunicar el hecho a la UGEL remitiendo la denuncia escrita o el acta de denuncia suscrita por los padres de familia o apoderados, adjuntando copia de la denuncia hecha ante la Policía Nacional o el Ministerio Público.</li> </ul>		Oficio a la UGEL para que se tomen las acciones administrativas correspondientes	
	<ul style="list-style-type: none"> <li>Se separa preventivamente al personal de la IE que es presunto agresor y se pone a disposición de la UGEL.</li> </ul>		R.D. separando preventivamente al supuesto agresor	
	<ul style="list-style-type: none"> <li>En la institución educativa privada, bajo responsabilidad, el promotor debe informar a la UGEL sobre el hecho, adjuntando copia de la denuncia hecha ante la Policía Nacional o el Ministerio Público.</li> </ul>		Oficio a la UGEL	
	<ul style="list-style-type: none"> <li>Una vez realizadas las acciones, el caso se reporta en el SíseVe y se anota en el libro de registro de incidencias.</li> </ul>		Responsable de convivencia	
	<ul style="list-style-type: none"> <li>Se apoyará a otros estudiantes afectados indirectamente por el hecho de violencia, realizando acciones que contribuyan a restablecer la convivencia y la seguridad en la escuela. Se puede solicitar apoyo a la UGEL, al Centro de Emergencia Mujer (CEM), a la DEMUNA u otras entidades especializadas de la sociedad civil.</li> </ul>	Director		
<b>DERIVACIÓN</b>	<ul style="list-style-type: none"> <li>Brindar orientación a los padres de familia o apoderados para que acudan al Centro de Emergencia Mujer, a la DEMUNA, a las Oficinas de Defensa Pública del Ministerio de Justicia y Derechos Humanos u otras entidades, según corresponda.</li> </ul>	Responsable de convivencia	Ficha de derivación. (Modelo en Portal SíseVe)	De acuerdo a las necesidades de las familias de las o los estudiantes
<b>SEGUIMIENTO</b>	<ul style="list-style-type: none"> <li>Asegurar la permanencia del estudiante en la IE o en el sistema educativo y garantizar que se le brinde el apoyo emocional y pedagógico respectivo.</li> </ul>	Director	Ficha de seguimiento. (Modelo en Portal SíseVe)	Acción permanente
<b>CIERRE</b>	<ul style="list-style-type: none"> <li>Se cierra el caso cuando se ha garantizado la protección del estudiante y su permanencia en la escuela, recibiendo soporte socioemocional por parte de un servicio especializado.</li> </ul>	Responsable de convivencia	Portal SíseVe Documentos sustentatorios	Cuando se tenga información de la atención por los servicios

## V. SERVICIOS ESPECIALIZADOS DE ATENCIÓN

Como ya ha sido señalado, para lograr una atención adecuada de los casos de violencia escolar se recomienda que las escuelas tengan un conocimiento claro de aquellas instituciones públicas y privadas que brindan servicios en sus localidades y establezcan redes de coordinación con ellas.

A continuación se presentan distintos servicios públicos de protección infantil y adolescente a los cuales se puede recurrir frente a un caso de violencia.

RECTORÍA	SERVICIO	DESCRIPCIÓN
<b>MIMP</b> <b>MINISTERIO DE LA MUJER Y POBLACIONES VULNERABLES</b>	<b>DEMUNA</b> Defensoría del niño y del adolescente	Orientación y consejería psicológica. Orientación legal ante la Policía Nacional o Ministerio Público.
	<b>CEM</b> Centro de Emergencia Mujer	Atención legal, psicológica y social para casos de violencia familiar y sexual.
	<b>Línea 100</b> Servicio de orientación telefónica gratuita	Soporte emocional y consejería psicológica en temas de violencia, incluida la violencia escolar.
<b>MINSAL</b> <b>MINISTERIO DE SALUD</b>	<b>MAMIS</b> Módulos de atención al maltrato infantil en salud Hospitales y centros de salud	Atención especializada para tratamientos vinculados a la recuperación física y psicológica.  Atención médica y psicológica, cuando el hecho ha supuesto una lesión física y/o la salud mental ha sido afectada.
<b>MININTER</b> <b>Ministerio del Interior</b>	Comisarías	Intervención policial, cuando el hecho de violencia escolar constituye una infracción a la ley penal (ejemplo: abuso sexual, lesiones, tenencia ilegal de armas, etc.).
<b>Ministerio Público</b>	Fiscalía especializada de familia  Fiscalía especializada en lo penal	Intervienen en procedimientos policiales y judiciales en resguardo de la protección de los derechos de los niños, niñas y adolescentes. Asimismo, dirigen e investigan casos de adolescentes infractores.
<b>MINJUS</b> <b>Ministerio de Justicia y Derechos Humanos</b>	<b>ALEGRA</b> Consultorios jurídicos gratuitos Defensor público	Orientación legal gratuita para accionar judicialmente en casos de abuso sexual.  Asistencia legal gratuita en los procesos penales que afectan a los niños, niñas y adolescentes.
<b>Defensoría del Pueblo</b>	Oficinas defensoriales	Reclamos sobre la actuación de los servicios públicos frente a situaciones de violencia.  Asistencia técnica a las DRE, UGEL y II. EE para el cumplimiento de sus funciones frente a casos de violencia escolar.



## VI. GLOSARIO

---

- **Acoso escolar (bullying).** Tipo de violencia caracterizada por conductas intencionales de hostigamiento, falta de respeto y maltrato verbal, físico o psicológico que recibe un estudiante en forma reiterativa por parte de uno o varios estudiantes, con el objeto de intimidarlo, excluirlo o discriminarlo, atentando así contra su dignidad y su derecho a gozar de un entorno escolar libre de violencia.
- **Castigo físico.** Uso de la fuerza, en ejercicio de las potestades de crianza o educación, con la intención de causar algún grado de dolor o incomodidad corporal, con el fin de corregir, controlar o cambiar el comportamiento de los niños, niñas y adolescentes.
- **Castigo humillante.** Cualquier trato ofensivo, denigrante, desvalorizador, estigmatizante o ridiculizador, en ejercicio de las potestades de crianza o educación, con el fin de corregir, controlar o cambiar el comportamiento de los niños, niñas y adolescentes.
- **Ciberacoso (cyberbullying).** Tipo de acoso a través de medios digitales. Es una agresión intencional, psicológica y emocional contra una persona, por parte de un grupo o un individuo, a través del uso repetido de las tecnologías de la información y comunicación o formas electrónicas y digitales.
- **Convivencia escolar.** Conjunto de relaciones interpersonales que configuran la vida escolar. Es una construcción colectiva cotidiana, cuya responsabilidad es compartida por la totalidad de quienes integran la comunidad educativa. La convivencia en la escuela debe ser propicia para que los estudiantes adquieran las competencias, capacidades, actitudes y valores que les permitan formarse como ciudadanos y ciudadanas, personas que conocen sus derechos y los ejercen con responsabilidad. Para ello, debe fomentar un ambiente de relaciones fundamentado en la democracia, la participación, la inclusión y la interculturalidad.
- **Interés superior del niño.** La niña y el niño son sujetos plenos de derechos que deben ser respetados por la familia, el Estado y la sociedad; y en todas las decisiones de política pública el interés del niño debe primar al momento de resolver sobre cuestiones que le afecten. Se trata de un principio que obliga al Estado y a la sociedad a reconocer y garantizar los derechos humanos de niñas, niños y adolescentes y otorga preeminencia al interés superior del niño por sobre otros intereses y consideraciones.
- **Libro de registro de incidencias.** Documento para el registro de las situaciones de violencia y otras problemáticas psicosociales, tanto entre estudiantes como del personal de la escuela hacia los estudiantes. La información contenida es de carácter reservado y confidencial, y forma parte del archivo documentario de la institución educativa a cargo de la dirección.

- **SíseVe.** Aplicación virtual que permite que cualquier persona pueda reportar un caso de violencia escolar. A través de la aplicación las instancias de gestión educativa descentralizada brindan seguimiento a los casos de violencia escolar mediante un trabajo colaborativo e interconectado. El reporte de casos permite la consolidación y el manejo de información actualizada sobre la situación de violencia escolar en las instituciones educativas, así como su tratamiento a nivel regional y nacional. Asimismo, el portal SíseVe ofrece a directivos y docentes recursos educativos para la promoción de la convivencia escolar, prevención de la violencia y atención de casos.
- **Revictimización.** Acciones u omisiones que incrementan el daño sufrido por la víctima, como consecuencia de su contacto con las entidades encargadas de la atención, protección, sanción y recuperación frente a la violencia.
- **Violencia basada en género.** Cualquier acción o conducta, basada en el género, que cause muerte, daño o sufrimiento físico, sexual o psicológico a una persona. Incluye toda forma de violencia en base a la orientación sexual o la identidad de género.
- **Violencia escolar.** Uso intencional de la fuerza y el poder, sea en grado de amenaza o efectivo, contra uno mismo, otra persona, un grupo o la comunidad educativa, que cause o pueda causar lesiones, daños psicológicos, trastornos del desarrollo o privaciones. Estas situaciones pueden ocurrir dentro de la escuela o en sus inmediaciones, entre la escuela y el hogar, así como a través de Internet y otros medios de comunicación. Entre los tipos de violencia escolar se encuentran la violencia física, verbal, psicológica, sexual, de género, entre otras.
- **Violencia física.** Toda acción en la que se emplee la fuerza física, ya sea de manera directa o a través de un objeto, arma o sustancia que cause o pueda causar lesiones, heridas o hematomas. Por ejemplo: puntapiés, puñetes, coscorriones, jalones de pelo, mordeduras, reglazos, correaos, etc.
- **Violencia psicológica.** Toda acción u omisión que cause o pueda causar daños psicológicos, trastornos del desarrollo o privaciones. Por ejemplo: ridiculizar, insultar, menospreciar, denigrar, amenazar, asustar, entre otros similares.
- **Violencia sexual.** Acciones de naturaleza sexual que se cometen contra una persona sin su consentimiento o bajo coacción. Incluyen actos que no involucran penetración o contacto físico alguno. Asimismo, se consideran tales la exposición a material pornográfico y que vulneran el derecho de las personas a decidir voluntariamente acerca de su vida sexual o reproductiva, a través de amenazas, coerción, uso de la fuerza o intimidación.



[www.siseve.pe](http://www.siseve.pe)



Calle Del Comercio 193 San Borja, Lima, Perú  
Teléfono: (511) 615-5800

[www.minedu.gob.pe](http://www.minedu.gob.pe)